آوای بلدیه

مدیریت ارتباطات و امور بین الملل
شهرداری رشت

سال دوم شماره چهل و هفتم هفته پنجم خرداد ۹۹

نگاهی گذرا به رویدادهای
مدیریت شهری در هفته‌ای که گذشت

عکس از پویا بازارگرد

با همکاری مدیرعامل و کارشناسان شرکت آب منطقه ای استان گیلان و شهرداری کلانشهر رشت:

اجرای طرح‌های متنوع خدمات گردشگری در آب‌بندان عینک وارد فاز اجرایی خواهد شد

کار اجرای پروژه تراموای رشت نهایی شد

اجرای پروژه کمربندی شرقی –غربی در مسیر کانال ژ ۵ در شهر رشت بررسی شد

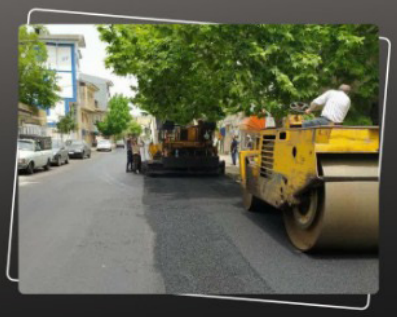

ادامه فعالیت‌های عمرانی در سطح شهر رشت

گفتار هفته

تمرکز بر توسعه شهر، همراهی با شهردار

به نظر می رسد تنها راه برون رفت از بن بست اجرای پروژه‌های بزرگ در شهر رشت که سالیانی است به تاخیر افتاده، تمرکز همه نیروها و امکانات برای تحقق توسعه و عمران شهری است.

در زمانی که شهر رشت نیازمند همراهی و همگامی همه نیروها است، حرکت بر مدار فردگرایی، ایجاد تشتت فکری و خروج از تمرکز بر توسعه و عمران شهری، چیزی جز عقب ماندگی بیشتر برای شهرمان به دنبال نخواهد داشت.

هفته ای که گذشت هفته پرثمر برای شهر رشت بود و از اجرای سه پروژه عمرانی بزرگ رشت رفع اشکال گردید و موانع سر راه اجرای آنها برداشته شد.

اجرای کمربندی شرقی - غربی موسوم به ژ۵ و طرح تفریحی - گردشگری تالاب عینک با همکاری و مساعدت شرکت سهامی آب منطقه ای گیلان روی غلتک اجرا افتاد و حرکت به سمت اجرای پروژه تراموای رشت نیز آغاز شد. این پروژه ها را وصل کنید با پروژه های سازمان سرمایه گذاری و مشارکتهای مردمی همچون پروژه گیل لند که می توان نتیجه گرفت تمرکز شهردار و رئیس شورای اسلامی بر حل مسائل اساسی شهر جدی است و حالا درست همان زمانی است که مدیریت شهری بیش از هر زمان دیگر نیازمند همراهی، همکاری و یاری اعضای محترم شورا، مقامات و مسئولان ارشد استان گیلان است.

می توان چنین استنباط کرد که جدیت شهردار رشت برای تحقق این برنامه ها نیازمند پشتیبانی است که امیدواریم این پشتیبانی و حمایت از دکتر حاج محمدی دریغ نشود چون در غیر اینصورت باز هم سبب خواهد شد تا چرخ توسعه شهر رشت مدت زمان بیشتری از حرکت باز ایستد.

بیاییم پشتیبان مدیریت شهری باشیم تا تمرکز بر اجرای پروژه های مهم رشت محقق گردد.

علیرضا قانع
مدیر ارتباطات و امور بین الملل شهرداری رشت

حدیث هفته

مرحوم حیدر خوانساری در کتاب «زبدة التصانیف» می نویسد:

«از حضرت امام رضا(ع) روایت شده است: هر کسی نتواند به زیارت من بیاید، برادرم در ری (یعنی امامزاده حمزه را که در کنار مرقد حضرت عبدالعظیم قرار گرفته است. یا خواهرم (معصومه(ع)) را در قم زیارت کند که به همان ثواب زیارت من می رسد».

تصفیه‌خانه شیرابه زباله‌های سراوان به زودی وارد فاز آزمایشی می‌شود

با اجرای پروژه تصفیه‌خانه شیرابه زباله‌های گامی اساسی و مهم در رفع آلودگی رودخانه های رشت برداشته می شود

به گزارش واحد خبر مدیریت ارتباطات و امور بین الملل شهرداری رشت، دکتر ناصر حاج محمدی در بازدید روز یکشنبه ۲۵ خرداد ماه ۱۳۹۹ در جریان بازدید از این پروژه تاکید کرد که کارهای پایانی اجرای این پروژه هم اکنون در دست اقدام است و به زودی پروژه یاد شده وارد فاز آزمایشی کار خود می شود.

شهردار رشت همچنین خاطر نشان نمود: با وارد شدن تصفیه خانه شیرابه ها در مدار کار، عملاً شیرابه کوه زباله های سراوان، تصفیه شده و آب سالم وارد رودخانه های رشت می شود.

وی گفت: از پیمانکار پروژه هم قدردانی می کنم که با جدیت و علاقه مندی پیگیر اجرای تکمیل تصفیه خانه یاد شده است و از او می خواهم که مراحل پایانی کار را هم با جدیت دنبال کند.

شهردار رشت همچنین در محل تصفیه خانه با برخی از دست اندرکاران اجرای پروژه به گفت وگو پرداخت و مسائل و موضوعات مطرح شده آنها را بررسی کرد.

گفتنی است اجرای پروژه تصفیه خانه شیرابه زباله های سراوان برای دکتر حاج محمدی دارای اهمیت ویژه است، به همین دلیل وی هر هفته به دفنگاه زباله های سراوان می رود و از نزدیک پیگیر اجرای این تصفیه خانه و پروژه دیوار محافظتی آن می شود.

دکتر حاج محمدی بر این باور است که با اجرای این پروژه گامی اساسی و مهم در رفع آلودگی رودخانه های رشت برداشته می شود و تا حدودی بسیاری از اهالی منطقه از آلودگی منابع آبی خود رهایی می یابند.

تصفیه‌خانه شیرابه زباله‌های کوه سراوان است از زمانی که دکتر حاج محمدی به سمت شهرداری رشت رسیده است مورد توجه وی بوده و شهردار رشت به طور مرتب و حتی گاهی اوقات در یک هفته بیش از یکی دو بار به محل دفنگاه سراوان رفته و با جدیت کار ساخت این تصفیه‌خانه را پیگیری کرده است.

پیمانکار پروژه یاد شده هم به دلیل پیگیری جدی شهردار رشت تلاش می‌کند تا در کوتاهترین زمان ممکن این پروژه را به پایان ببرد.

اجرای پروژه‌های «تراموا»، «کمربندی شرقی – غربی» و «مجتمع تفریحی تالاب عینک» روی میز شهردار رشت

در نشست شرکت سهامی آب منطقه‌ای گیلان با که حضور رئیس شورای اسلامی شهر و شهردار رشت برگزار شد، اجرای پروژه‌ی کمربندی شرقی -غربی در مسیر کانال ژ-۵ در شهر رشت مورد بررسی قرار گرفت.

این نشست با حضور مهندس خرمی مدیرعامل، معاونان و کارشناسان شرکت سهامی آب منطقه‌ای گیلان و با حضور ریاست شورای اسلامی شهر رشت، شهردار و معاونان و مدیران شهرداری برگزار شد و زمینه‌های اجرای پروژه بزرگ ژ۵ مورد بحث و بررسی قرار گرفت.

به گزارش واحد خبر مدیریت ارتباطات و امور بین‌الملل شهرداری رشت در این نشست اسماعیل حاجی پور با تشریح پروژه بزرگ ژ۵ گفت: این پروژه که می‌تواند تحولی بزرگ در شهر رشت ایجاد کند در سه فاز یک، دو و سه با عملیات مشخص اجرایی می‌شود. رئیس شورای اسلامی شهر رشت سپس افزود: در فاز یک از خیابان لاهیجان(انبار کاله) تا جنب هلال احمر بالاتر از میدان ولیعصر (عج)، در فاز دو از هلال احمر تا محدوده پستک و در فاز سه از پستک تا پیله‌داربن این پروژه به مرحله اجرا در می‌آید.

شهردار رشت نیز در این نشست تاکید کرد: از آنجایی که پروژه بزرگ ژ۵ می‌تواند تحولی اساسی در زمینه ترافیک و اقتصاد شهری ایجاد کند و در بخشی از املاک مربوط به شرکت سهامی آب منطقه‌ای گیلان به اجرا در می‌آید به همین دلیل همکاری این شرکت در اجرای پروژه بسیار مهم و با اهمیت است.

حاج‌محمدی گفت: برای اراضی واگذاری در اجرای پروژه ژ۵ باید به گونه‌ای تدبیر شود تا در جهت توسعه و عمران شهر، قبل از اجرا مجوز لازم از مجمع عمومی شرکت سهامی آب منطقه‌ای استان گیلان اخذ گردد.

وی با قدردانی از مدیر عامل شرکت سهامی آب منطقه‌ای گیلان از او درخواست کرد تا نهایت همکاری خود را در زمینه اجرای این پروژه با اهمیت شهری که نقش بسیار مهم در کاهش زمان سفر و نیز کاهش بار ترافیکی معابر اصلی شهر دارد را به کار گیرند.

شهردار رشت تاکید کرد: شهرداری آمادگی دارد باقیمانده زمینهای مجاور این طرح بزرگ را پس از تعیین کاربری و با اخذ مجوز از کمیسیون ماده ۵ شورای عالی معماری و شهرسازی با شرکت سهامی آب منطقه‌ای مشارکت نماید. مهندس خرمی هم با تاکید بر اجرای این پروژه مهم شهری و با استقبال از اجرای آن گفت: باند ۳۰ متری که وسط آن کانال آب منطقه‌ای قرار دارد را تحویل شهرداری رشت دهیم تا زمینه‌های اجرای پروژه بیشتر فراهم آید.

مدیر عامل شرکت سهامی آب منطقه‌ای همچنین تاکید کرد: بر اساس توافق دو طرف مقرر می‌گردد که بیمه مسوولیت و نگهداری کانال بر عهده شهرداری رشت باشد. گفتنی است در پایان این نشست توافقات نهایی بین شورا، شهرداری رشت و شرکت آب منطقه‌ای گیلان برای اجرای این پروژه بزرگ شهری که می‌تواند منشای تحولات عظیم در شهر رشت باشد، صورت پذیرفت.

دومین پروژه مهم پیگیری شده این هفته در باره تالاب عینک بود که با همکاری مدیرعامل و کارشناسان شرکت آب منطقه‌ای استان گیلان و شهرداری کلانشهر رشت اجرای طرحهای متنوع خدمات گردشگری در آبندان(تالاب)عینک پس از موافقت مجمع این شرکت به زودی وارد فاز اجرایی خواهد شد.

به گزارش واحد خبر مدیریت ارتباطات و امور بین‌الملل شهرداری رشت در این نشست چگونگی اجرای طرحهای سرمایه‌گذاری در آبندان عینک مورد بحث و بررسی کارشناسی قرار گرفت.

اسماعیل حاجی‌پور اجرای اینگونه پروژه‌ها را در پیشبرد اهداف توسعه شهر مفید و موثر دانست و گفت: پروژه تفریحی - گردشگری آبندان عینک می‌تواند با ایجاد اشتغال پایدار، در اقتصاد شهری نیز موثر باشد.

در ادامه شهردار رشت نیز افزود: پیش از ورود سرمایه‌گذار بدواً باید همه مقررات و الزامات حقوقی و محیط زیستی و شهرسازی در مدیریت و نحوه بهره‌برداری از آبندان عینک رعایت گردد.

پس از سخنان شهردار رشت، حاضران در این نشست وارد مباحث کارشناسی در زمینه بررسی چگونگی واگذاری و بهره‌برداری شدند و مقرر گردید شهرداری رشت نسبت به اجرا و تکمیل رینگ حفاظتی در محدوده‌ی قانونی و حریم آبندان اقدام نماید و به موازات آن اداره کل حفاظت محیط زیست استان گیلان از ورود آلاینده‌ها به داخل آبندان جلوگیری کرده و همچنین شهرداری به صورت سالانه نسبت به لایروبی کل آبندان عینک اقدام نموده و هزینه‌های آن را از اجاره بهای مقرر سالانه شرکت آب منطقه‌ای گیلان کسر نماید.

همچنین در این نشست با تاکید بر آزادسازی حریم ترجیهی سال ۱۳۴۶ متناسب با توان شهرداری، مقرر گردید با ایجاد فضای سبز و امکانات تفرجگاهی ساحلی موجب ارتقای کیفیت محیط شهری در آن منطقه گردد.

در پایان این نشست صورتجلسه به امضای طرفین رسید و مقرر شد اجرای آن پس از تایید مجمع عمومی شرکت آب منطقه‌ای استان گیلان صورت پذیرد.

هفته ای را که به پایان بردیم شهرداری رشت سه گام بلند برای رسیدن به اهداف توسعه‌ای شهر رشت برداشت و زمینه‌های اجرایی سه طرح و پروژه مهم را در این شهر فراهم کرده است.

سومین کار بزرگ این هفته اجرای شدن پروژه بزرگ «تراموای رشت» بود که نهایی شد. در نشست کمیسیون توسعه و عمران شورای اسلامی شهر رشت کار اجرایی پروژه بزرگ تراموای رشت نهایی شد.

به گزارش واحد خبر مدیریت ارتباطات و امور بین‌الملل شهرداری رشت در این نشست که به ریاست دکتر احمد رمضانپور و با حضور برخی از اعضای شورای اسلامی شهر رشت و مشاوران کمیسیون توسعه و عمران شورا و شهردار رشت برگزار شد، اسفندیار دهقانیان مدیرعامل شرکت سرمایه‌گذاری «شهرآتیه» شهر رشت را یکی از شهرهای پیشرو کشور در زمینه اجرای تراموا عنوان کرد و بر انجام مطالعات ترافیکی، اقتصادی و زیست‌محیطی این پروژه تاکید نمود.

وی گفت: این آمادگی در شرکت سرمایه‌گذاری «شهرآتیه» وجود دارد که توافق حاصل شده را در اسرع وقت برای اجرا و تکمیل پروژه تراموای رشت به انجام برساند.

مدیر عامل این شرکت همچنین اظهار کرد: از آنجایی که تراموا در شهر رشت از وسط شهر و از نقاط حساس شهری عبور می کند، می‌تواند به یکی از زیباترین پروژه تراموای کشور تبدیل شود.

وی خاطر نشان کرد: برای این پروژه ۲۵ می‌کنیم ۲۵ درصد نقد کاهش یابد.

مدیر عامل شرکت «شهرآتیه» با اشاره به سرعت عمل در اجرای پروژه تراموای رشت گفت: کار که شروع شود تا نوروز ۱۴۰۰ ریل‌گذاری تراموای رشت را تحویل می‌دهیم. وی با اشاره به اینکه در اجرای پروژه تراموا باید تامین برق را جدی گرفت، گفت: از هم‌اکنون به فکر حل این موضوع باشید.

شهردار رشت هم با ابراز خوشحالی از همکاری مجموعه شرکت «شهرآتیه» به برشمردن مزایای راه‌اندازی تراموا در کلانشهرها همچون کاهش آلودگی هوا، کاهش بار ترافیکی، صرفه‌جویی در مصرف انرژی و جذابیت گردشگری پرداخت و گفت: تحقق پروژه تراموا از درخواستهای مهم مردمی است.

حاج‌محمدی تاکید کرد: اجرای این پروژه مهم در کمیسیون توسعه و عمران شورا به تصویب رسیده و اعضای شورای اسلامی شهر رشت در زمینه تحقق آن تاکید دارند. وی خاطر نشان کرد: ۸۰ درصد اعتبار و کار پروژه‌ی تراموا خرید تجهیزات است به همین دلیل اگر استارت کار بخورد پروژه به سرعت اجرایی می‌شود.

شهردار رشت در پایان با تاکید بر اینکه اجرای این پروژه مساله ترافیک شهر رشت را حل خواهد کرد از همه مقامات استان خواست تا شهرداری را در اجرای آن یاری دهند.

پیام تسلیت دکتر ناصر حاج محمدی شهردار رشت به مناسبت شهادت امام جعفر صادق(ع)

به گزارش واحد خبر مدیریت ارتباطات و امور بین الملل شهرداری رشت، متن پیام وی به شرح زیر است:

بدون شک مناسبت ها و روزهای ویژه سال باید فرصتی باشند برای شناخت و معرفت افزایی در زمینه آن مناسبت خاص.

در زمینه روزهای سوگواری ائمه اطهار(ع) هم این مناسبت ها باید سبب گرایش افراد جامعه به مطالعه و شناخت از امامان معصوم و سیره و رفتار آن ها باشند.

شناخت امام زمان ما، دشمن شناسی و آگاهی از آنچه در دوران زندگی ما به وقوع می پیوندد، موجب بالا رفتن آگاهی های دینی، اعتقادی، اجتماعی و سیاسی ما خواهد شد و ما را در راه حمایت از ولایت استوارتر خواهد ساخت.

نیاز جامعه کنونی ما در مقطع زمانی حاضر بازشناسی سیره امامان معصوم و رهنمودها و توصیه های ائمه(ع) است که ما را در آسیب شناسی روابط اجتماعی و اتخاذ رفتار درست در قبال دوستان و دشمنان به خوبی یاری می دهد.

نیاز به شناخت هر یک از ائمه اطهار(ع) در جای خود می تواند حلقه اتصال ما را با زنجیره امامت و ولایت قوت ببخشد و در ولایتمداری و ولایت گرایی ما موثر و مفید باشد.

در این بین شناخت سیره و رفتار حضرت امام جعفر صادق (ع) به عنوان رئیس مذهب و فهم اندیشه های بلند و والای آن امام همام، که حتی اندیشمندان و دانشمندان را به تعظیم تکریم وا داشته است، منبعی غنی از علم آموزی و دانش افزایی از این سرچشمه زلال هستی و منبع انوار الهی خواهد بود.

اینجانب لازم می بینم در سالروز شهادت امام جعفر صادق(ع) ضمن عرض ارادت به ساحت ملکوتی آن امام همام این مصیبت عظما را به حضرت حجت ابن الحسن العسکری عجل الله تعالی فرجه الشریف، مقام معظم رهبری(مدظله العالی)، مراجع عظام تقلید، علما و همه مردم فهیم و ایران اسلامی و به ویژه شیعیان آن‌حضرت، تسلیت گفته و آرزو نمایم همه ما هر چه بیشتر در راستای اهداف والای ائمه اطهار (ع) گام برداریم.

ناصر حاج محمدی – شهردار رشت

شهرداری رشت درصدد ایجاد درآمدهای پایدار است

تفاهمنامه همکاری با شرکت «توسعه پایدار اندیشه نگر ایرانیان» درجهت تأمین درآمد پایدار امضا شد

به گزارش واحد خبر مدیریت ارتباطات و امور بین الملل شهرداری رشت، بهره گیری از توانمندی های بین المللی شرکت توسعه پایدار اندیشه نگر ایرانیان در جهت رشد و توسعه اقتصادی شهر از دیگر اهداف امضای این تفاهمنامه است.

این تفاهمنامه در جهت تامین درآمد پایدار برای شهرداری رشت به امضای دکتر ناصر حاج محمدی شهرداری رشت و الهیاری مدیر عامل شرکت توسعه پایدار اندیشه نگر ایرانیان به امضا رسیده است.

در این نشست دکتر احمد رمضانپور رئیس کمیسیون توسعه و عمران شورای اسلامی شهر رشت، ناصر عطایی معاون مالی و اقتصادی شهرداری رشت، مریم گل احضار رئیس سازمان سرمایه گذاری و مشارکت های مردمی شهرداری رشت، علیرضا حسنی سرپرست مدیریت حوزه شهردار و امور شورای اسلامی شهر و علیرضا قانع مدیر ارتباطات و امور بین الملل شهرداری رشت حضور داشتند.

ایثارگران شهرداری رشت با دکتر عبداللهی دیدار و گفت‌وگو کردند

ایثارگران شهرداری رشت با دکتر عبداللهی رئیس کمیسیون حمل و نقل و ترافیک شورای اسلامی شهر رشت دیدار و گفت‌وگو کردند.

به گزارش واحد خبر مدیریت ارتباطات و امور بین الملل شهرداری رشت حامد عبداللهی در این دیدار که در دفتر مدیر امور ایثارگران شهرداری رشت انجام شد، پس از ابراز خرسندی از حضور در جمع صمیمانه ایثارگران و شنیدن مسائل و مشکلات آن ها، قول داد که نسبت به حل بسیاری از موارد یاد شده از طریق مراجع قانونی در اسرع وقت و با هماهنگی دکتر حاج محمدی شهردار محترم رشت، اقدام کرده تا هر چه زودتر شاهد حل مشکلات ایثارگران باشیم.

وی در ادامه به تداوم نشست با ایثارگران تاکید کرد و گفت: ایثارگران همچون خانواده من هستند و تمام تلاش خود را به کار خواهم گرفت تا اتحاد این خانواده صمیمی گرم تر شده و مشکلاتشان مرتفع گردد.

گفتنی است در این دیدار امیر ترومیده مدیر امور ایثارگران شهرداری رشت هم گزارشی از مشکلات و روند اجرایی کارها ارائه کرد و یادآورد شد که راه برای ادامه کار هموار نیست و مشکلات بسیاری وجود دارد که ایثارگران نیاز دارند تا این دیدارها تداوم یابد و از قبل برای آن برنامه ریزی شود تا با کمک هم مشکلات مرتفع گردد.

ترومیده گفت: فرزندان معزز شاهد، جانبازان محترم و ایثارگران عزیز از سرمایه های جامعه و نمونه هایی از ایثار، کار، تلاش و اعتماد شهروندان و آحاد مردم هستند و حسب بررسی های به عمل آمده در اجرای قانون خدمات رسانی به جامعه ایثارگران شهرمان، ما نسبت به کلانشهرها و حتی در استان گیلان از بسیاری از ادارات دیگر عقب هستیم.

وی ادامه داد: متاسفانه در بسیاری از بدیهی ترین حقوق شهروندی همچون بیمه تکمیلی و خدمات درمانی با مشکلات چندین ساله مواجه هستیم و این موضوع سبب دلگیری و دلسردی خانواده بزرگ ایثارگران گردیده است.

شهرداری منطقه دو با جدیت پیگیر اجرای پروژه ساماندهی بازار بزرگ رشت است

مدیر منطقه دو شهرداری رشت در تشریح پروژه ساماندهی بازار بزرگ گفت: این پروژه در چهار فاز اجرایی می‌شود و بازار رشت بزرگترین سرمایه گیلان است

به گزارش واحد خبر مدیریت ارتباطات و امور بین الملل شهرداری رشت، کامران راد با بیان اینکه معابر محوطه بازار رشت در ۴ فاز بهسازی و ساماندهی می شود، افزود: این پروژه برای کمک به بازاریان جهت ایجاد امکانات بهتر و ایمن کردن بازار تعریف شده است و با توجه به وضعیت موجود، در صورت تعویق خسارات زیادی را متحمل خواهیم شد.

وی ادامه داد: تعویض کابل مستهلک ۲۰ کیلو ولت برق، اجرای عملیات لوله گذاری شبکه جمع آوری و انتقال آبهای سطحی و فاضلاب، اجرای عملیات لوله گذاری و نصب هیدرانت آتش نشانی و اجرای عملیات کفپوش و سایر عملیات اجرایی مرتبط بر اساس طرح ها و نقشه ها را در برنامه داریم.مدیر منطقه دو شهرداری رشت به جلسه هماهنگی با نمایندگان بازاریان اشاره کرد و بیان داشت: این جلسه هماهنگی با حضور معاون حمل و نقل و امور زیربنایی منطقه و نمایندگانی از سازمان آتش نشانی، نیروی انتظامی، ادارات گاز، آب و برق برگزار شد.

مدیر منطقه دو شهرداری رشت با تاکید بر عدم تعطیلی بازار در هنگام اجرای پروژه ادامه داد: هماهنگی های اولیه در حال انجام است تا در اجرا به مشکل بر نخوریم. در اجرای پروژه نه تعطیلی بازار را خواهیم داشت نه مسیری مسدود خواهد شد. وی افزود: تلاش کردیم فرهنگسازی لازم انجام گیرد و سعی می کنیم برای آسیب کمتر به بازار این پروژه فاز به فاز انجام شود.

علیرضا کامران راد در ادامه بازار رشت را از لحاظ اقتصادی، فرهنگی و اجتماعی با اهمیت خواند و اظهار داشت: بازار رشت نقش بارزی در اقتصاد شهر رشت و حتی اقتصاد استان گیلان دارد.

کامران راد بازار رشت را یکی از نقاط استراتژیک گیلان و دارای ارزش تاریخی دانست و گفت: این بازار نمادی ارزشمند از فرهنگ و فولکلور مردم گیلان است و به نوعی مرکز کلیه فعالیت‌های بازرگانی استان گیلان به حساب می‌آید.

وی در ادامه ضمن تشکر ویژه از اداره کل میراث فرهنگی، گردشگری و صنایع دستی گفت: اجرای چنین پروژه هایی بدون همکاری ادارات مرتبط انجام شدنی نیست و خوشبختانه در این پروژه شاهد همکاری مناسبی از سوی این ادارات بوده ایم.مدیر منطقه دو شهرداری رشت در پایان با ابراز امیدواری برای استفاده ار فرصت هایی نظیر بازار رشت گفت: تلاش ما برای خدمت به بازار و شهروندان است و امیدواریم بتوانیم خدماتی در خور رشتوندان عزیز ارائه کنیم.

مدیر منطقه چهار شهرداری رشت خبر داد؛

اجرای عملیات لوله‌گذاری، هدایت آبهای سطحی، ترمیم و روکش آسفالت محلات محروم و کم‌برخوردار

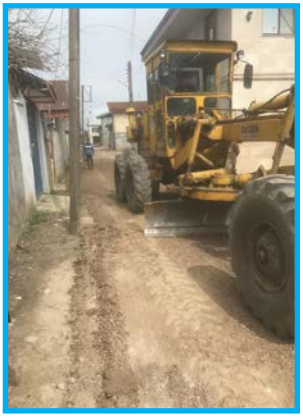

اجرای عملیات لوله گذاری و هدایت آبهای سطحی، ترمیم و روکش آسفالت محلات محروم و کم برخوردار منطقه ۴ شهرداری رشت ادامه می یابد.

به گزارش واحد خبر مدیریت ارتباطات و امور بین الملل شهرداری رشت، مهندس مریم گل احضار سرپرست مدیریت منطقه ۴ شهرداری رشت با اعلام این خبر افزود: در راستای خدمت رسانی به شهروندان با رویکرد افزایش ضریب ایمنی و مناسب سازی معابر بویژه در مناطق محرو م وکم برخوردار و در راستای تسهیل در عبور و مرور شهروندان بیش از ۹۰۰۰ متر مربع از محله نخود چر، خیابانهای بهار ۱۶ ، ۲۸ و توحید ، زیر سازی و روکش آسفالت شد.

وی افزود: در ۳ ماه نخست سال جاری ، بیش از ۷۸۰۰ هزار تن آسفالت به مساحت ۵۶۰۰۰ متر مربع در معابر و شوارع سطح منطقه چهار شهرداری رشت بویژه در مناطق کم برخوردار ،محلات نخودچر،حمیدیان –جمهوری ،پاره بیجار خیابان ایران،خیابان انصاری ،محله حافظ اباد و...انجام پذیرفت. مهندس گل احضار عملیات تعریض ورودی رشت از سمت فومن را به عنوان یکی دیگر از طرح های اجرا شده در سه ماهه نخست سال جاری بیان نمود و اظهار داشت : به منظور تسهیل در عبور و مرور همشهریان و مسافرین محترم عملیات تعریض بلوار شهید افتخاری بعنوان یکی از شریانهای پر تردد شهر رشت انجام پذیرفت.

مدیریت منطقه ۴ شهرداری رشت بیان کرد: یکی از اهداف معاونت حمل و نقل و امور زیربنایی منطقه ۴ شهرداری رشت ، استاندارد سازی و افزایش ضریب ایمنی در جهت تسهیل در عبور و مرور و نیز پیشگیری از حوادث و ایجاد ترافیک و حل مشکلات و بازسازی بافت شهری معابر و شوارع می باشد که با پیش بینی و برنامه ریزی های به عمل آمده و تخصیص در بودجه ۹۹ عملیات اجرای روکش آسفالت و لکه گیری معابر مورد نیاز سطح منطقه با در نظر گرفتن اولویت ها اقدام خواهد شد.

وی در پایان از همکاری و مساعدت شهروندان در خصوص اجرای پروژه های شهری تقدیر و تشکر نمود و اظهار کرد: تعامل شهروندان گامی مهم در جهت پیشبرد اهداف مدیریت شهری است.

معاونت شهرسازی و معماری شهرداری رشت خبر داد؛

برگزاری اولین جلسه کمیته هماهنگی و پیگیری مناسب‌سازی گیلان در سال ۹۹

جلسه با حضور معاون عمرانی استاندار، مدیریت هماهنگی و نظارت بر ساخت و سازهای شهرداری و کارشناسان مربوطه شهرسازی و معماری، نمایندگان نظام مهندسی، صدا و سیما، راه و شهرسازی، تشکلهای مردمی و مدیر کل بهزیستی در سالن اجتماعات شهید انصاری استانداری برگزار شد.

در این جلسه نمایندگان شهرداری به ارائه گزارش اقدامات صورت گرفته در سال ۹۸ پرداخته و همچنین اهداف مناسب سازی شهرداری رشت در سال جاری به شرح ذیل برشمرده شد.

۱-تشکیل و راه اندازی کارگروه مناسب سازی شهرداری رشت با حضور نمایندگان عمران مناطق به منظور تسریع در اقدامات بهبود کیفیت خدمات به شهروندان

۲-ادامه اقدامات مستمر به جهت شناسایی و اصلاحات مورد نیاز معابر پرتردد شهر رشت

۳-شناسایی، تخصیص و رنگ آمیزی مکانهای ویژه پارک برای معلولین

۴-اقدامات مناسب سازی فضاهای اداری در مناطق شهرداری

۵-فعالسازی سامانه دریافت شکایات و مشکلات مناسب سازی در سامانه ۱۳۷

۶-اصلاحات مناسب سازی مورد نیاز در ایستگاه ها اتوبوس

۷-تجهیز پارک ها به سرویس بهداشتی مناسب معلولان

۸-مناسب سازی محیط و مبلمان شهری با تمرکز بر ۴ پارک و بوستان پر تردد

۹-ملزم نمودن ساختمان های عمومی به رعایت ضوابط شهرسازی برای افراد دارای معلولیت در زمان صدور پایان کار

بازدید میدانی از مناسب سازی معابر شهری برای تردد معلولان

به گزارش واحد خبر مدیریت ارتباطات و امور بین الملل شهرداری رشت، کارشناسان کمیته مناسب سازی این هفته با بازدید از وضعیت مناسب سازی پیاده رو خیابان پرستار و همچنین چگونگی خدمات دهی ناوگان حمل و نقل عمومی به معلولان به وسیله شهرداری رشت بررسی های لازم را به عمل آوردند.

اعضا کمیته در گفت وگو با برخی از معلولان نظر آنان را در باره بهره گیری از فضاهای مختلف شهری جویا شده و مسائل مرتبط را نیز بررسی کردند.

گزارش تصویری کامل این برنامه بازدید و بررسی در پایگاه اطلاع رسانی معاونت معماری و شهرسازی شهرداری رشت درج شده است.

۲۰ کیلومتر خط کشی محوری در رشت انجام شد

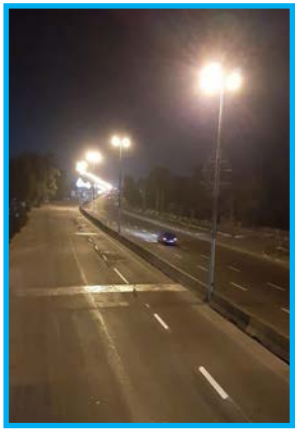

این خط کشی در معـــابری همچون شهـــــدای گمنام،نبل و الزهرا، شهید مدرس، خرمشهر، تقاطع غیر همسطح جانبازان و... به وسیله پیمانکار دارای صلاحیت با تجهیزات به روز کشور انجام شد.

به وسیله مدیریت ایمنی و مهندسی ترافیک شهرداری رشت ۲۰ کیلومتر خط کشی محوری در معابر مختلف رشت انجام شده است.

به گزارش واحد خبر مدیریت ارتباطات و امور بین الملل شهرداری رشت، محمدحسن هادی زاده با اعلام این مطلب گفت: خدمتگزاران شهروندان عزیز در مدیریت ایمنی و مهندسی ترافیک معاونت حمل و نقل و امور زیربنایی شهرداری رشت در یک حرکت جهادی در طول ۱۰ روز گذشته بیش از ۲۰هزار متر طول(۲۰ کیلومتر) خط کشی محوری مکانیزه با رنگ دوجزئی در معابر انجام دادندوی افزود: این خط کشی در معابری همچون شهدای گمنام، نبل و الزهرا، شهید مدرس، خرمشهر، تقاطع غیر همسطح جانبازان و... به وسیله پیمانکار دارای صلاحیت با تجهیزات به روز کشور انجام شده است.

مدیر ایمنی و مهندسی ترافیک شهرداری رشت افزود: با اجرای این برنامه رکوردی جدید از خدمت رسانی به شهروندان در زمینه خدمات ترافیکی رقم خورده است.

محمدحسن هادی زاده در ادامه گفت: این عملیات همچنان با وجود شرایط جوی مساعد ادامه خواهد یافت تا هرچه بیشتر توفیق خدمتگزاری به همشهریان در زمینه ترافیک شهرداری رشت حاصل شود.

فعالیتهای وسیع عمرانی منطقه دو شهرداری رشت در روزهای پایانی خرداد ماه

به گزارش واحد خبر مدیریت ارتباطات و امور بین‌الملل شهرداری رشت، عملیات عمرانی در منطقه دو شهرداری رشت در روزهای پایانی خرداد ماه ۱۳۹۹ به دلیل وضعیت مناسب جوی شدت گرفته است.

این فعالیتها به شرح ذیل انجام شده و در روزهای آینده نیز تداوم خواهند یافت:

ادامه تعویض کابل برق زیر زمینی بازار به صورت شبانه

اجرای عملیات لوله گذاری، همسطح سازی و ترمیم درب های منهول در محدوده نواحی سه گانه

اجرای عملیات ترمیم و بهسازی کفپوش پیاده رو در محدوده منطقه دو

ادامه اجرای عملیات ترمیم کفپوش ها و بولاردهای پیاده راه علم الهدی

زیر سازی، ترمیم و آسفالت نوار حفاری محدوده منطقه دو (نواحی سه گانه)

ترمیم نوار حفاری مسیر اصلی گذر فرخ، کوچه هوشیار در محدوده ناحیه یک، کوچه گلبندی به سمت خواهر امام (س)، کوچه توانبخشی در خیابان تختی، مسیرهای اصلی بلوار منظریه، کوچه های میهن و شهید غبرانژاد در منظریه و آسفالت مسیرهای اصلی خیابان شریعتی

زمینه های همکاری «انجمن دوستی ایران و روسیه» با شهرداری رشت بررسی شد

انجمن دوستی ایران و روسیه خواسته های خود را به طور مشخص و شفاف در مکتوباتی با استانداری گیلان مطرح کند

به گزارش واحد خبر مدیریت ارتباطات و امور بین الملل شهرداری رشت، دکتر ناصر حاج محمدی با اشاره به تلاش هایی که برای برقراری ارتباط با شهرهای مختلف روسیه به ویژه آستراخان که در زمان شهرداران پیشین رشت پیگیری شد، گفت: ما خواهان همکاری های دوجانبه در زمینه های فرهنگی، تجاری، فنی و انسانی هستیم.

شهردار رشت با اشاره به اینکه در مکاتباتی با این شهرداری باید خواسته های این انجمن برای شهرداری رشت شفاف سازی شود، گفت: با اصل برقراری این ارتباط مشکلی نداریم اما برای اینکه خدای ناکرده همکاری ها و ارتباطات ابتر نمانند بهتر است این انجمن مواردی که اعلام شد را در مکاتبه ای با استانداری گیلان مطرح نماید تا مقامات استانی هم در جریان کار باشند و این ارتباطات گسترش یافته و به نتیجه برسد.

در پایان مقرر شد انجمن دوستی ایران و روسیه خواسته های خود را به طور مشخص و شفاف در مکتوباتی با استانداری گیلان مطرح کنند تا در آینده این روابط شکل منطقی تر به خود بگیرد.

دیدار و گفتگو با فرمانده نیروی دریایی به منظور تعریض خیابان پاسداران

به گزارش روابط عمومی و اطلاع رسانی سازمان عمران و بازآفرینی فضاهای شهری، روز پنجشنبه ۲۹خرداد ماه، رئیس سازمان عمران و بازآفرینی با امیر دریادار آریا شفقت رودسری، فرمانده مرکز آموزش تخصص‌های دریایی باقرالعلوم (ع) نداجا دیدار و گفتگو کرد.

در این دیدار که در دفتر امیر دریادارشفقت صورت گرفت، پیرامون تعریض خیابان پاسداران گفتگو گردید.

همچنین در این جلسه پیرامون همکاریهای دوجانبه مابین شهرداری و نیروی دریایی صحبت گردید. در راستای همکاریهای دوجانبه مقرر شد سازمان عمران شهرداری خدمات عمرانی به پادگان نیروی دریایی ارایه دهد و مجوز برداشت ۴۰ کامیون ماسه بادی برای مصارف شهرداری صادر گردید.

همچنین از همکاریهای پادگان نیروی دریایی در دوران شیوع کرونا و در اختیار قراردادن تجهیزات و امکانات بیمارستان نیروی دریایی قدردانی شد.

گفتنی است در این دیدار طیبه بینا، مدیر منطقه ۳ شهرداری و معاون عمرانی منطقه ۳ نیز حضور داشتند.

گزارش تصویری ملاقات مردمی دکتر ناصر حاج محمدی شهردار رشت

این هفته شهردار رشت در ملاقات مردمی خود به بسیاری از مسائل و مشکلات مراجعه کنندگان رسیدگی کرد و دستورات لازم را در هر زمینه داد.

به گزارش واحد خبر مدیریت ارتباطات و امور بین الملل شهرداری رشت، در راستای تداوم ملاقات های مردمی با شهروندان، روز سه شنبه ۲۷ خرداد ماه دیدار مردمی دکتر ناصر حاج محمدی شهردار رشت برگزار شد.

در این دیدار شهروندان بدون واسطه و چهره به چهره با دکتر ناصر حاج‌محمدی به بیان مشکلات و مسائل خود با شهردار رشت پرداختند.

سازمان مدیریت پسماندهای شهرداری رشت برای کاهش زباله‌های شهری فرهنگسازی می کند

به گزارش واحد خبر مدیریت ارتباطات و امور بین الملل شهرداری رشت، فرهنگ سازی برای کاهش تولید زباله های شهری در دستور کار و برنامه این سازمان قرار گرفته است.

آموزش به خانواده ها، انتشار پوستر و تراکت، تهیه مطلب و گزارش و... از جمله مواردی است که سازمان مدیریت پسماندهای شهرداری رشت برای فرهنگ سازی در زمینه کاستن از میزان زباله های تولیدی انجام می دهد.

این هفته سازمان یاد شده با انتشار پوستری خطاب به شهروندان تاکید کرده است: «شاید نتونی کاملاً پسماند رو به صفر برسونی اما تلاشهای کوچک تو برای کاهش پسماند و پلاستیک در کنار تلاشهای کوچک هزاران انسان دیگه، تاثیر شگفت انگیزگی داره!»سازمان مدیریت پسماندهای شهرداری رشت تاکید کرده است که به فرهنگسازی برای کاهش میزان زباله های شهری از طریق مختلف ادامه می‌دهد.

عملیات پاکسازی ضربتی محلات و تلاش کارگران شهرداری در روز جمعه

به گزارش واحد خبر مدیریت ارتباطات و امور بین الملل شهرداری رشت عملیات ضربتی پاکسازی محلات رشت و اقدامات روزانه در جهت بهسازی فضای شهری روز جمعه گذشته ۲۳ خرداد ماه ۱۳۹۹ در مسیرهای ذیل در محدوده مناطق پنجگانه شهرداری رشت انجام شد.

منطقه ۱: پاکسازی جاده انزلی

منطقه ۲: پاکسازی حریم رودخانه پارک قدس

منطقه ۳: پاکسازی دو طرف بلوار امام رضا- جاده انزلی-حاشیه رودخانه خیابان مصباح

منطقه ۴: پاکسازی پل های منظریه، جماران، نامجو، پارک قدس، رازی، پتکی، جماران، شهدای گمنام-پاکسازی حاشیه رودخانه شهدای گمنام، بلوار نامجو-پاکسازی ورودی و خروجی شهر (بلوار افتخاری، شیون فومنی)

منطقه ۵: پاکسازی محلات ورودی مسکن مهر، کامرانیه و کوچه‌های مجاور در محدوده ناحیه۱منطقه۵-پاکسازی ورودی شهر از سمت جاده تهران در محدوده ناحیه۳ منطقه ۵ شهرداری رشت

پوشش ۱۴۰ عملیات آتش‌نشانی، حادثه و خدمات ایمنی در طول یک هفته گذشته

به گزارش واحد خبر مدیریت ارتباطات و امور بین الملل شهرداری رشت، شهرام مومنی سرپرست سازمان آتش نشانی رشت با اشاره به ۹۷ مورد عملیات اطفای آتش سوزی، ادامه داد: ۱۸ مورد مهار آتش سوزی منزل مسکونی و ۴۹ مورد آتش سوزی علفزارها و ضایعات از مهم ترین و بیشترین تعداد عملیات های اطفای آتش سوزی ها را به خود اختصاص داد.

وی با اشاره به نجات ۴ شهروند گرفتار در میان آتش و دود توسط تیم های نجات آتش نشانان، افزود: خوشبختانه در این آتش سوزی که سه شنبه ۲۰ خرداد ۹۹ و بعلت اتصال در سیستم سیم کشی برق از ناحیه یخچال بوده تمامی اهالی ساختمان به سلامت به مکان امن انتقال یافتند.

سرپرست سازمان آتش نشانی رشت، ضمن اشاره به ۱۷ مورد رخداد حادثه و پوشش ۲۶ مورد خدمات ایمنی، افزود: تنها پوشش آتش سوزی ها در حیطه کارآتش نشانان نبوده و عملیات هایی همچون رها سازی شهروندان گیر افتاده در آسانسور، رها سازی حلقه های انگشتری دردسر ساز، محبوس شدن افراد در اماکن مسکونی و تجاری، رها سازی محبوس شدگان تصادفات جاده ای، نجات حیوانات گیر افتاده و ... نیز انجام می شود که در این عملیات ها صید مار افعی از میان مصالح ساختمانی واقع در باقرآباد رشت یکی از موارد آن بوده که خوشبختانه بدون هیچ گونه آسیبی توسط آتش نشانان صید و به عوامل محیط زیست تحویل داده شد.

وی در پایان به آتش سوزی های گسترده در علفزار ها و جنگل های لاکان اشاره کرد و گفت: این روزها با گرم تر شدن هوا، کاهش رطوبت زمین در کنار بی احتیاطی در به آتش زدن علفزارها و جنگل ها روزهای کاری بسیار سختی برای آتش نشانان رقم می خورد.

همین گزارش حاکی است: شهرام مومنی سرپرست سازمان آتش نشانی رشت ضمن هشدار اینگونه آتش سوزی ها به شهروندان توصیه کرد تا با توجه به گرم تر شدن هوا از آتش زدن علفزارها و ضایعات بخصوص جنب منازل مسکونی و جنگل ها خودداری کنند و به شدت از پرتاب ته سیگار روشن، بطری های پلاستیکی و شیشه ای که یکی از عاملین اصلی آتش سوزی جنگل هاست به شدت خودداری کنند.

در جلسه تصمیم گیری در رابطه با پروژه های قابل اجرا توسط قرارگاه سازندگی،

احمد رمضانپور: واگذاری سه پروژه بزرگ شهر رشت به قرارگاه خاتم اقدامی ارزشمند بود

حاجی‌پور: باید مطالعات اولیه پروژه ها هرچه سریع تر انجام شود

حاج محمدی: تمهیدات لازم برای شروع پروژه های قرارگاه خاتم در حال انجام است

به گزارش روابط عمومی و امور بین‌الملل شورای اسلامی شهر رشت – سه‌شنبه ۲۸ خرداد ماه، این جلسه با حضور رئیس و برخی از اعضای شورای شهر و شهردار رشت با دستور: تصمیم گیری در رابطه با پروژه های قابل اجرا توسط قرارگاه سازندگی خاتم برگزار شد.

احمد رمضانپور، رئیس کمیسیون عمران و توسعه شهری شورای اسلامی کلان‌شهر رشت در این جلسه با بیان اینکه پیگیری پروژه های عمرانی قرارگاه خاتم اهمیت بالایی دارد، اظهار کرد: از توانایی قرارگاه خاتم در اجرای پروژه های عمرانی در شوراهای گذشته غفلت صورت گرفته بود.

وی با اشاره به اینکه این قرارگاه توانایی بالایی در سازندگی دارد، افزود: این مجموعه توانایی خود را در کشور نشان داده و یکی از پیمانکاران بزرگ بین المللی هستند که در ساخت پل طبیعت تهران مقام اول را بدست آوردند.

رئیس کمیسیون عمران و توسعه شهری شورای اسلامی شهر رشت با بیان اینکه در سال سوم شورای پنجم تصمیمی بر ورود جدی در این زمینه انجام شد، گفت: دو جلسه در این زمینه برگزار شد و یک نشستی هم اعضای شورا با رئیس قرارگاه خاتم داشتند و قرار داد اولیه امضا شد و سه پروژه میدان نیروی دریایی به سنگر و میدان فرزانه به جانبازان و ایجاد زیرگذر پیاده راه فرهنگی رشت به قرارگاه خاتم واگذار شد.

رمضانپور با اشاره به اینکه شهرداری رشت می تواند عملکرد خود را در یک سال اخیر به مردم گزارش دهد، افزود: شهردار رشت دقیقا یک سال است که در جایگاه ایفای نقش می کند و می تواند در یک کنفرانس خبری عملکرد یکساله خود را در بخش های مختلف به مردم گزارش دهد.

اسماعیل حاجی پور ، رئیس شورای اسلامی شهر رشت نیز در این جلسه با بیان اینکه قرارگاه خاتم پایین تر از دو هزار میلیارد تومان کار عمرانی انجام نمی دهد، اظهار کرد: ما از آنها خواهش کردیم که پروژه های ما را قبول کنند و آنها پذیرفتند و از این بابت از آنها نهایت قدردانی را داریم.

وی با اشاره به اینکه باید مطالعات زیرگذر پیاده راه شهرداری هرچه سریع تر انجام شود، افزود: باید همزمان و موازی با هم سه پروژه را پیش ببریم و البته تجهیز کارگاه یک پروژه باید زودتر اجرایی شود.

رئیس شورای اسلامی شهر رشت با بیان اینکه تنها پروژه ای که حاضر و آماده است پروژه میدان نیروی دریایی است، گفت: مشاور باید هرچه سریع تر مطالعاتش را تمام کند و تجهیز کارگاه اش شروع شود زیرا اکنون هوا خوب است و می شود کار عمرانی انجام داد ولی در زمستان و پاییز کار عمرانی در گیلان و به ویژه شهر رشت دشوار است.

ناصر حاج محمدی ، شهردار رشت نیز در این جلسه با اشاره به اینکه در موضوع ترموا جلسات خوبی در حال برگزاری است، اظهار کرد: پیگیر مشکلات ساختمانی های قدیمی شهر رشت هستیم تا برطرف شود.

وی با بیان اینکه در تاسیسات تصفیه خانه نیز در حال پیشبرد کار هستیم، افزود: مرحله اول کار تصفیه خانه به زودی به پایان می رسد و تست ها از هفته های آینده انجام می شود.

شهردار رشت با اذعان به اینکه برای پروژه های دولتی نیز در حال برنامه ریزی هستیم، بیان کرد: طرح گیل لند را شخصا پیگیر هستم و مکاتبات در حال انجام است و درصدد رفع مشکلات مطرح شده هستم

حاج محمدی با اشاره به اینکه پروژه های بزرگی در سطح شهر رشت در حال اجرا است، خاطر نشان کرد: تمهیدات لازم برای شروع پروژه های قرارگاه خاتم در حال انجام است و تست نوع خاک انجام گرفته است.

وی با بیان اینکه کار اجرایی ساختمان زباله سوز در حال پیشرفت است، تصریح کرد: یکی از بزرگ ترین پروژه های شهرداری رشت ساختمان زباله سوز است.

شهردار رشت با اشاره به اینکه پروژه میدان نیرو دریایی به میدان مصلی پروژه خوبی است، افزود: این پروژه آماده اجرایی شدن است و کار تجهیز کارگاه بعد از تست خاک می تواند شروع شود.

محمد صادق رسولیان ، معاون حمل و نقل و امور زیربنایی شهرداری رشت نیز در این جلسه با اشاره به اینکه مشاور منتظر است که شروع فاز دوم را به او اعلام کنیم، اظهار کرد: کار تست خاک در پروژه نیروی دریایی انجام شده است و به زودی نتیجه اش اعلام می شود.

وی با بیان اینکه در پروژه میدان فرزانه هنوز پیش نویس قرارداد امضاء نشده، افزود: همه منتظر امضاء پیش نویس قرارداد هستند تا کار اجرایی پروژه و تست خاک انجام شود.

رسولیان با اشاره به وضعیت پروژه زیرگذر پیاده راه شهرداری رشت، خاطرنشان کرد: در پروژه زیرگذر پیاده را فرهنگی شهرداری رشت هنوز مطالعات ترافیکی انجام نشده و مشاور این پروژه نیز یکی از بزرگترین مشاورهای پروژه های کشور است.

شعبانپور ، مشاور عمرانی شهردار رشت نیز در این جلسه با بیان اینکه پروژه های مختلفی در رشت داریم، اظهار کرد: بسیاری از پروژه ها در شهر رشت نیمه تمام مانده است و باید اول آنها را به پایان برسانیم

وی با بیان اینکه پروژه میدان نیروی دریایی از ابتدا چالش داشت، افزود: مشکلات این پروژه به ترتیب برطرف شد و اکنون مطالعات خاک این پروژه انجام گرفته است.

مشاور عمرانی شهردار رشت با تاکید بر اینکه طرح مطالعات جامع شهری کل میادین شهر را بررسی کرده، گفت: در انجام پروژه ها اولویت بندی صورت گرفته است.

هادی زاده ، مدیر ایمنی و ترافیک شهرداری رشت نیز در این جلسه با اشاره به این اینکه طرح جامع ترافیک، کل شریان های شهر را مورد بررسی قرار می دهد، اظهار کرد: ما در مطالعات خود پروژه های میدان نیروی دریایی ، میدان مصلی و زیرگذر پیاده راه شهرداری رشت را مورد بررسی قرار دادیم.

وی با اشاره به اینکه کارهای مطالعاتی پروژه های میدان امام حسین (ع) و میدان ولیعصر (عج) به پایان رسیده، بیان کرد: کارهای اولیه تست خاک پروژه میدان امام حسین (ع) و میدان نیروی دریایی انجام گرفته است.

لازم به ذکر است که در انتهای این جلسه حاضرین به این نتیجه رسیدند که فرصت ۱۵ روزه به مشاور داده شود تا کارهای مطالعاتی لازم را برای پروژه های مذکور انجام دهد و سپس قرارگاه خاتم کار اجرایی پروژه ها را آغاز کند.

با همکاری مدیرعامل و کارشناسان شرکت آب منطقه ای استان گیلان و شهرداری کلاشهر رشت :

اجرای طرح های متنوع خدمات گردشگری در آب بندان عینک پس از موافقت مجمع شرکت بزودی وارد فاز اجرایی خواهد شد

در این نشست چگونگی اجرای طرح های سرمایه گذاری در آبیندان عینک مورد بحث و بررسی کارشناسی قرار گرفت.

اسماعیل حاجی پور اجرای اینگونه پروژه ها را در پیشبرد اهداف توسعه شهر مفید و موثر دانست و گفت: پروژه تفریحی - گردشگری آب بندان عینک می تواند ضمن ایجاد اشتغال پایدار ، در اقتصاد شهری نیز موثر باشد.

در ادامه شهردار رشت نیز افزود: قبل از ورود سرمایگذار بدوا می بایستی کلیه مقررات و الزامات حقوقی و محیط زیستی و شهرسازی در مدیریت و نحوه بهره برداری از آبیندان عینک رعایت گردد.

پس از سخنان شهردار رشت، حاضرین در جلسه وارد مباحث کارشناسی در خصوص نحوه واگذاری و چگونگی بهره برداری شدند و مقرر گردید شهرداری رشت از طریق ممکن نسبت به اجرا و تکمیل رینگ حفاظتی در محدوده قانونی و حریم آبیندان اقدام نماید و به موازات آن اداره کل حفاظت محیط زیست استان از ورود آلاینده ها بداخل آبیندان جلوگیری نماید . هم چنین مقرر گردید شهرداری بصورت سالیانه نسبت به لایروبی کل آبیندان عینک اقدام نموده و هزینه های آن را از اجاره بهای مقرر سالیانه شرکت آب منطقه ای گیلان کسر نماید .

با همکاری مدیرعامل و کارشناسان شرکت آب منطقه ای استان گیلان و شهرداری کلاشهر رشت :

اجرای طرح های متنوع خدمات گردشگری در آب بندان عینک پس از موافقت مجمع شرکت بزودی وارد فاز اجرایی خواهد شد

همچنین در این جلسه با تاکید بر آزادسازی حریم ترجیهی سال ۱۳۴۶ متناسب با توان شهرداری، مقرر گردید با ایجاد فضای سبز و امکانات تفرجگاهی ساحلی موجب از ارتقای کیفیت محیط شهری در آن منطقه گردد.

وی در ادامه با تاکید بر توجه به ویژگی های آب بندان عینک اعلام کرد پس از موافقت نهایی مجمع شرکت آب منطقه ای استان گیلان با اخذ نظر کارشناسی رسمی دادگستری نسبت به اجاره ۲۰ ساله آن به شهرداری اقدام خواهد شد.

همچنین مقرر شد کلیه هزینه های سالانه لایروبی آب بندان عینک توسط شهرداری از میزان اجاره بهای سالانه کسر گردد.

در پایان این نشست صور تجلسه به امضای طرفین رسید و مقرر شد اجرای آن پس از تایید مجمع عمومی شرکت آب منطقه ای استان گیلان صورت پذیرد .

شهردار رشت با فرماندار این شهرستان دیدار و گفت وگو کرد

دکتر ناصر حاج محمدی با فرماندار شهرستان رشت دیدار و گفت وگو کرد و به بحث و تبادل نظر در زمینه موضوعات شهری پرداخت. در این دیدار موضوعات مختلف و مهمی در باره چگونگی وصول مطالبات شهرداری، پروژه های در دست اجرا و همکاری مجموعه فرمانداری شهرستان رشت با مدیریت شهری مورد بحث و تبادل نظر قرار گرفت.

موضوع تکمیل پروژه تصفیه خانه شیرابه زباله های سراوان مورد تاکید فرماندار شهرستان رشت بود که دکتر حاج محمدی با ارائه گزارشی عنوان کرد: هم اکنون این پروژه با ۹۵ درصد پیشرفت فیزیکی مراحل پایانی کار اجرایی خود را سپری می کند.

شهردار رشت همچنین خواستار همکاری دستگاه های اجرایی مختلف برای وصول مطالبات شهرداری رشت شد.

گفتنی است در این دیدار ناصر عطایی معاون مالی و اقتصادی شهرداری رشت و برخی از مدیران شهرداری، دکتر حاج محمدی را همراهی می کردند.

زمینه های همکاری "انجمن دوستی ایران و روسیه" با شهرداری رشت بررسی شد

با حضور نمایندگان انجمن دوستی ایران و روسیه زمینه های همکاری این انجمن با مدیریت شهری رشت مورد بحث و تبادل نظر قرار گرفت. دکتر ناصر حاج محمدی با اشاره به تلاش هایی که برای برقراری ارتباط با شهرهای مختلف روسیه به ویژه استراخان که در زمان شهرداران پیشین رشت پیگیری شد، گفت: ما خواهان همکاری های دوجانبه در زمینه های فرهنگی، تجاری، فنی و انسانی هستیم.

شهردار رشت با اشاره به اینکه در مکاتباتی با این شهرداری باید خواسته های این انجمن برای شهرداری رشت شفاف سازی شود، گفت: با اصل برقراری ارتباط مشکلی نداریم اما برای اینکه خدای ناکرده دعمکاری ها و ارتباطات ابتر نماند بهتر است این انجمن مواردی که اعلام شد را در مکاتبه ای با استانداری گیلان مطرح نماید تا مقامات استانی هم در جریان کار باشند و این ارتباطات گسترش یافته و به نتیجه برسد.

در پایان مقرر شد انجمن دوستی ایران و روسیه خواسته های خود را به طور مشخص و شفاف در مکتوباتی با استانداری گیلان مطرح کنند تا در آینده این روابط شکل منطقی تر به خود بگیرد.

سرپرست منطقه چهار شهرداری رشت خبر داد:

اجرای عملیات لوله گذاری و هدایت آبهای سطحی، ترمیم و روکش آسفالت محلات محروم و کم برخوردار

گل احمار سرپرست مدیریت منطقه ۴ شهرداری رشت با اعلام این خبر افزود: در راستای خدمت رسانی به شهروندان با رویکرد افزایش ضریب ایمنی و مناسب سازی معابر بویژه در مناطق محروم و کم برخوردار و در راستای تسهیل در عبور و مرور شهروندان بیش از ۹۰۰۰ متر مربع از محله تخود چر، خیابانهای بهار ۲۸،۱۶ و توحید ، زیر سازی و روکش آسفالت شد.

وی افزود: در ۳ ماه نخست سال جاری، بیش از ۷۸۰۰ هزار تن آسفالت به مساحت ۵۶۰۰۰ متر مربع در معابر و شوارع سطح منطقه چهار شهرداری رشت بویژه در مناطق کم برخوردار، محلات تخودچر، حمیدیان - جمهوری، پارچه بحار خیابان ایران، خیابان انصاری، محله حافظ آباد و...انجام پذیرفت.

گل احمار عملیات تعریض ورودی رشت از سمت قوس را یکی دیگر از طرح های اجرا شده در سه ماهه نخست سال جاری بیان نمود و اظهار داشت: به منظور تسهیل در عبور و مرور همشهریان و مسافرین محترم عملیات تعریض بلوار شهید افتخاری بعنوان یکی از شریانهای پر تردد شهر رشت انجام پذیرفت.

مدیریت منطقه ۴ شهرداری رشت بیان کرد: یکی از اهداف معاونت حمل و نقل و امور زیربنایی منطقه ۴ شهرداری رشت، استفاده از سازی و افزایش ضریب ایمنی در جهت تسهیل در عبور و مرور و نیز پیشگیری از حوادث و ایجاد ترافیک و حل مشکلات و نارسائی بافت شهری معابر و شوارع می باشد که با پیش بینی و برنامه ریزی های به عمل آمده و تخصیص در بودجه ۹۹ عملیات اجرای روکش آسفالت و لکه گیری معابر مورد نیاز سطح منطقه با در نظر گرفتن اولویت ها اقدام خواهد شد.

وی در پایان از همکاری و مساعدت شهروندان در خصوص اجرای پروژه های شهری تقدیر و تشکر نمود و اظهار کرد: تعامل شهروندان گامی مهم در جهت پیشبرد اهداف مدیریت شهری می باشد.

اجرای برنامه گروه موزیک در پارک توحید

گروه موزیک شهرداری رشت در تداوم برنامه های خود در دوران فاصله گذاری اجتماعی برای پیشگیری از شیوع ویروس کرونا، امروز شنبه ۲۴ خرداد ماه ۱۳۹۹ در پارک توحید رشت با اجرای برنامه های شاد و جذاب و نواختن موسیقی های مورد پسند مردم، توجه افرادی را که در این بوستان حضور داشتند به خوب جلب کرده است.

یک روز جمعه، عملیات پاکسازی ضربتی محلات و تلاش کارگران شهرداری

عملیات ضربتی پاکسازی محلات روز جمعه گذشته با دقت و سرعت عمل مناسب در هر پنج منطقه شهرداری رشت برگزار شد.

عملیات ضربتی پاکسازی محلات رشت و اقدامات روزانه در جهت بهسازی فضای شهری روز جمعه گذشته ۲۴ خرداد ماه ۱۳۹۹ در مسیرهای ذیل در محدوده مناطق پنجگانه شهرداری رشت انجام شد.

منطقه ۱: پاکسازی جاده انزلی

منطقه ۲: پاکسازی حریم رودخانه پارک قدسی

منطقه ۳: پاکسازی دو طرف بلوار امام رضا - جاده انزلی - حاشیه رودخانه خیابان مصباح

منطقه ۴: پاکسازی پل های منظریه، جماران، نامجو، پارک قدس، رازی، پنکی، جماران، شهدای گمنام، پاکسازی حاشیه رودخانه شهدای گمنام، بلوار نامجو - پاکسازی ورودی و خروجی شهر (بلوار افتخاری، شیون فومنی)

منطقه ۵: پاکسازی محلات ورودی مسکن مهر، کامرانیه و کوچه‌های مجاور در محدوده ناحیه۱منطقه ۵ -پاکسازی ورودی شهر از سمت جاده تهران در محدوده ناحیه ۲ منطقه ۵ شهرداری رشت

شایان ذکر است این عملیات با اجرای منظم و دقیق، تا پاکسازی کامل مناطق پنجگانه شهرداری تداوم خواهد یافت.

ضروری است شهروندان مقررات ملی ساختمان را رعایت کنند

برای داشتن شهری ایمن ضروری است همه شهروندان مبحث سوم مقررات ملی ساختمان را که به حفاظت ساختمانها در برابر حریق می پردازد، رعایت کنند.

سازمان آتش نشانی و خدمات ایمنی رشت
Rasht Firefighting & safety services organization

شهرام مومنی با تاکید بر رعایت ضوابط مبحث سوم مقررات ملی ساختمان گفت: حفاظت ساختمانها در برابر حریق و لزوم پیش بینی راهکارهای مورد نیاز برای جلوگیری از هر گونه خطر احتمالی بر اساس آیین نامه به ویژه برای ساختمانهای بلندمرتبه از مهمترین تاکیدات در ساختمان سازی است.

وی با اشاره به اینکه علت بیشتر آتش سوزیهایی که در ساختمانهای بلند مرتبه رخ می دهد، رعایت نکردن دقیق این قوانین است، ادامه داد: هر گونه کوتاهی و کم توجهی در این زمینه می تواند جان و مال شهروندان را در معرض خطر قرار داده و علاوه بر آن مشکلات بسیاری را به آتش نشانان که در خط مقدم سازمان آتش‌نشانی هستند تحمیل کند به همین دلیل پیشگیری در این زمینه جزو وظایف این سازمان بوده و ما در بررسی نقشه های ساختمان به هنگام احداث بنا و قبل از دریافت پروانه ساخت و ارائه نکات ایمنی و نظارت بر رعایت مقررات ملی ساختمان بیشتر تاکید خواهیم نمود.

سرپرست سازمان آتش نشانی و خدمات ایمنی شهرداری رشت با ارج نهادن به زحمات همکاران فعال خود در بخش پیشگیری، افزود: اولویت اول در این زمینه در سازمان آتش‌نشانی، رعایت موازین شهرسازی و فراهم آوردن بستری مناسب برای داشتن شهری ایمن و ارائه خدمات مطلوب به شهروندان است.

در جلسه مشترک شرکت سهامی آب منطقه ای گیلان ، شورای شهر و شهرداری رشت؛

اجرای پروژه کمربندی شرقی –غربی در مسیر کانال ژ–۵ در شهر رشت بررسی شد

با حضور مدیرعامل ،معاونان و کارشناسان شرکت سهامی آب منطقه ای گیلان و با حضور ریاست شورای اسلامی شهر رشت، شهردار و معاونان و مدیران شهرداری، زمینه های اجرای پروژه بزرگ ژ۵ مورد بحث و بررسی قرار گرفت.

شهردار رشت تاکید کرد: شهرداری آمادگی دارد باقیمانده زمین های مجاور این طرح بزرگ را پس از تعیین کاربری و با اخذ مجوز از کمیسیون ماده ۵ شورای عالی معماری و شهرسازی با شرکت سهامی آب منطقه ای مشارکت نماید.

مهندس خرمی هم با تاکید بر اجرای این پروژه مهم شهری و ضمن استقبال از اجرای آن گفت: بالغ ۳۰ متری که وسط آن کانال آب منطقه ای قرار دارد را تحویل شهرداری رشت می دهیم تا زمینه های اجرای پروژه بیشتر فراهم آید.

مدیر عامل شرکت سهامی آب منطقه ای همچنین تاکید کرد: بر اساس توافق فی مابین مقرر گردید بیمه مسئولیت و نگهداری کانال بر عهده شهرداری رشت باشد.

گفتنی است در پایان این نشست توافقات نهایی بین شورا، شهرداری رشت و شرکت آب منطقه ای برای اجرای این پروژه بزرگ شهری که می تواند منشای تحولات عظیم در شهر رشت باشد، صورت پذیرفت

گزارش تصویری ملاقات مردمی دکتر ناصر حاج محمدی شهردار رشت

در راستای تداوم ملاقات های مردمی با شهروندان، روز سه شنبه ۲۷ خرداد ماه دیدار مردمی دکتر ناصر حاج محمدی شهردار رشت برگزار شد. در این دیدار شهروندان بدون واسطه به بیان مشکلات و مسائل خود با شهردار رشت پرداختند.

تفاهمنامه همکاری با شرکت توسعه پایدار اندیشه نگر ایرانیان در جهت تأمین در آمد پایدار امضا شد

به منظور ارائه خدمات تامین مالی به وسیله شرکت توسعه پایدار اندیشه نگر ایرانیان در زمینه شناسایی و معرفی، مذاکره، تحصیل توافقات تا مرحله عقد قرارداد و همکاری در تامین مالی پروژه های شهرداری رشت، تفاهمنامه همکاری امضا شد.

بهره گیری از توانمندی های بین المللی شرکت توسعه پایدار اندیشه نگر ایرانیان در جهت رشد و توسعه اقتصادی شهر از دیگر اهداف امضای این تفاهمنامه است.

این تفاهمنامه در جهت تامین در آمد پایدار برای شهرداری رشت به امضای دکتر ناصر حاج محمدی شهردار رشت و الهیاری مدیر عامل شرکت توسعه پایدار اندیشه نگر ایرانیان به امضا رسیده است.

در این نشست دکتر احمد رمضانپور رئیس کمیسیون توسعه و عمران شورای اسلامی شهر رشت، ناصر عطایی معاون مالی و اقتصادی شهرداری رشت، مرتضی گل احضار رئیس سازمان سرمایه گذاری و مشارکت های مردمی شهرداری رشت، علیرضا حسنی سرپرست مدیریت حوزه شهردار و امور شورای اسلامی شهر و علیرضا قانع مدیر ارتباطات و امور بین الملل شهرداری رشت حضور داشتند.

در جلسه مشترک شرکت سهامی آب منطقه ای گیلان ، شورای شهر و شهرداری رشت؛

اجرای پروژه کمربندی شرقی –غربی در مسیر کانال ژ–۵ در شهر رشت بررسی شد

با حضور مدیرعامل ،معاونان و کارشناسان شرکت سهامی آب منطقه ای گیلان و با حضور ریاست شورای اسلامی شهر رشت، شهردار و معاونان و مدیران شهرداری، زمینه های اجرای پروژه بزرگ ژ۵ مورد بحث و بررسی قرار گرفت.

در این نشست اسماعیل حاجی پور ضمن تشریح پروژه بزرگ ژ۵ گفت: این پروژه که می تواند تحولی بزرگ در شهر رشت ایجاد کند در سه فاز یک، دو و سه با عملیات مشخص اجرایی می شود. رئیس شورای اسلامی شهر رشت سپس افزود: در فاز یک از خیابان لاهیجان(انبار کاله) تا جنب هلال احمر بالاتر از میدان ولیعصر عج و در فاز دو از هلال احمر تا محدوده بیستک و در فاز سه از بیستک تا پیله دارین این پروژه به مرحله اجرا در می آید.

شهردار رشت نیز در این نشست تاکید کرد: از آنجایی که پروژه بزرگ ژ۵ می تواند تحولی اساسی در زمینه ترافیک و اقتصاد شهری ایجاد کند، این پروژه در بخشی از املاک مربوط به شرکت سهامی آب منطقه ای گیلان به اجرا در می آید لذا همکاری شرکت در اجرای پروژه بسیار مهم و با اهمیت است. دکتر حاج محمدی گفت: برای اراضی واگذاری در اجرای پروژه ژ۵ باید به گونه ای تدبیر شود تا در جهت توسعه و عمران شهر، قبل از اجرا مجوز لازم از مجمع عمومی شرکت سهامی آب منطقه ای استان گیلان اخذ گردد.

وی با قدردانی از مدیر عامل شرکت سهامی آب منطقه ای گیلان از وی درخواست کرد تا نهایت همکاری خود را در زمینه اجرای این پروژه با اهمیت شهری که نقش بسیار پر رنگی در کاهش زمان سفر و نیز کاهش بار ترافیکی معابر اصلی موجود دارد را بکار گیرند.

تصفیه خانه شیرابه زباله های سراوان به زودی وارد فاز آزمایشی می‌شود

دکتر ناصر حاج محمدی در بازدید روز یکشنبه ۲۵ خرداد ماه ۱۳۹۹ در جریان بازدید از این پروژه تاکید کرد که کارهای پایانی اجرای این پروژه هم اکنون در دست اقدام است و به زودی پروژه پا شده وارد فاز آزمایشی کار خود می شود.

شهردار رشت همچنین خاطر نشان نمود: با وارد شدن تصفیه خانه شیرابه ها در مدار کار، عملاً شیرابه کوه زباله های سراوان، تصفیه شده و آب سالم وارد رودخانه های رشت می شود.

وی گفت: از پیمانکار پروژه هم قدردانی می کنم که با جدیت و علاقه مندی پیگیر اجرای تکمیل تصفیه خانه باد شده است و از او می خواهم که مراحل باقیانی کار را هم با جدیت دنبال کند.

شهردار رشت همچنین در محل تصفیه خانه با برخی از دست اندرکاران اجرای پروژه به گفت وگو پرداخت و مسائل و موضوعات مطرح شده آنها را بررسی کرد.

گفتنی است اجرای پروژه تصفیه خانه شیرابه زباله های سراوان برای دکتر حاج محمدی دارای اهمیت ویژه است، به همین دلیل وی هر هفته به دفتگاه زباله های سراوان می رود و از نزدیک پیگیر اجرای این تصفیه خانه و پروژه دیوار محافظتی آن می شود.

دکتر حاج محمدی بر این باور است که با اجرای این پروژه گامی اساسی و مهم در رفع آلودگی رودخانه های رشت برداشته می شود و تا حدودی بسیاری از اهالی منطقه از آلودگی منابع آبی خود رهایی می یابند.

بازدید میدانی از مناسب سازی معابر شهری برای تردد معلولان

کمیته مناسب سازی فضاهای شهری با جدیت و دقت در تدارک این است تا معلولان و جانبازان بتوانند به سهولت از فضاهای شهری بیشتر و بهتر بهره ببرند.

کارشناسان کمیته مناسب سازی این هفته با بازدید از وضعیت مناسب سازی پیاده رو خیابان پرستار و همچنین چگونگی خدمات دهی ناوگان حمل و نقل عمومی به معلولان به وسیله شهرداری رشت بررسی های لازم را به عمل آوردند.

اعضا کمیته در گفت وگو با برخی از معلولان نظر آنان را در باره بهره گیری از فضاهای مختلف شهری جویا شده و مسائل مرتبط را نیز بررسی کردند.

اینارگران شهرداری رشت با رئیس کمیسیون حمل و نقل و ترافیک شورای اسلامی شهر رشت دیدار کردند

در دیدار جمعی از اینارگران شهرداری رشت با دکتر حامد عبداللهی رئیس کمیسیون حمل و نقل و ترافیک شورای اسلامی شهر رشت، مسائل و مشکلات این یادگاران دفاع مقدس بررسی شد.

حامد عبداللهی در این دیدار که در دفتر مدیر امور اینارگران شهرداری رشت انجام شد، پس از ابراز خرسندی از حضور در جمع صمیمانه اینارگران و شنیدن مسائل و مشکلات آن ها، قول داد که نسبت به حل بسیاری از موارد باد شده از طریق مراجع قانونی در اسرع وقت و با هماهنگی دکتر حاج محمدی شهردار محترم رشت، اقدام کرده تا هر چه زودتر شاهد حل مشکلات اینارگران باشیم. وی در ادامه به تداوم نشست با اینارگران تاکید کرد و گفت: اینارگران همچون خانواده من هستند و تمام تلاش خود را به کار خواهم گرفت تا اتحاد این خانواده صمیمی گرم تر شده و مشکلاتشان مرتفع گردد.

گفتنی است در این دیدار امیر ترمیده مدیر امور اینارگران شهرداری رشت هم گزارشی از مشکلات و روند اجرایی کارها ارائه کرد و یادآور شد که راه برای ادامه کار هموار نیست و مشکلات بسیاری وجود دارد که اینارگران نیاز دارند تا این دیدارها تداوم یابد و از قبل برای آن برنامه ریزی شود تا با کمک هم مشکلات مرتفع گردد. ترمیده گفت: فرزندان معزز شاهد، جانبازان محترم و اینارگران عزیز از سرمایه های جامعه و نمونه هایی از ایثار، کار، تلاش و اعتماد شهروندان و آحاد مردم هستند و حسب بررسی های به عمل آمده در اجرای قانون خدمات رسانی به جامعه اینارگران شهرمان، ما نسبت به کلانشهرها و حتی در استان گیلان از بسیاری از ادارات دیگر غلب هستیم.

وی ادامه داد: متاسفانه در بسیاری از بدیهی ترین حقوق شهروندی همچون بیمه تکمیلی و خدمات درمانی با مشکلات چندین ساله مواجه هستیم و این موضوع سبب دلگیری و دلسردی خانواده بزرگ اینارگران گردیده است.

۲۰ کیلومتر خط کشی محوری در رشت انجام شد

به وسیله مدیریت ایمنی و مهندسی ترافیک شهرداری رشت ۲۰ کیلومتر خط کشی محوری در معابر مختلف رشت انجام شده است.

محمدحسن هادی زاده با اعلام این مطلب گفت: خدمتگزاران شهروندان عزیز در مدیریت ایمنی و مهندسی ترافیک معاونت حمل و نقل و امور زیربنایی شهرداری رشت در یک حرکت جهادی در طول ۱۰ روز گذشته بیش از ۲۰هزار متر طول(۲۰ کیلومتر) خط کشی محوری مکانیزه با رنگ دوجزئی در معابر انجام دادند.

وی افزود: این خط کشی در معابری همچون شهدای گمنام، نبل و الزهرا، شهید مدرس، خرمشهر، تقاطع غیر همسطح جانبازان و... به وسیله پیمانکار دارای صلاحیت با تجهیزات به روز کشور انجام شده است.

مدیر ایمنی و مهندسی ترافیک شهرداری رشت افزود: با اجرای این برنامه رکوردی جدید از خدمت رسانی به شهروندان در زمینه خدمات ترافیکی رقم خورده است.

اولین جلسه کمیته هماهنگی و پیگیری مناسب سازی استان
در سال ۹۹ با حضور نمایندگان شهرداری به جهت ارایه گزارش عملکرد و برنامه های سال جاری

پاک سازی محل های استقرار مخازن زباله و شست و شوی آن ها

شیرابه های زباله ها همواره سبب آلودگی و تجمع حشرات موذی و بوی تعفن و گندیدگی می شود به همین دلیل معاونت خدمات شهری مناطق پنجگانه نسبت به شست و شوی محل های استقرار مخازن جمع آوری زباله ها اقدامعی کنند.

این اقدام به طور مستمر و مداوم در محلات مختلف مناطق پنجگانه شهرداری رشت صورت می گیرد.

شهرداری منطقه چهار رشت نیز شست وشوی مکان های نصب مخازن جمع آوری زباله را به منظور پاکسازی و گندزدایی آن ها انجام می دهد.

گفتنی است، انجام این کار جزو فعالیت های روزانه معاونت خدمات شهری شهرداری منطقه چهار است.

مدیریت ارتباطات و امور بین الملل شهرداری رشت

www.rasht.ir rasht_municipality

اجرای برنامه گروه موزیک در پیاده راه فرهنگی شهدای ذهاب

گروه موزیک شهرداری رشت در تداوم برنامه های خود در دوران فاصله گذاری اجتماعی برای پیشگیری از شیوع ویروس کرونا، امروز یک شنبه ۲۵ خرداد ماه ۱۳۹۹ در پیاده راه فرهنگی شهدای ذهاب به اجرای موزیک پرداخت.

مدیریت ارتباطات و امور بین الملل شهرداری رشت

www.rasht.ir rasht_municipality

نصب تابلوهای راهنمای شهری در مسکن مهر رشت

نصب تابلوهای راهنمای شهری در بسیاری از کوچه ها و معابر مسکن مهر رشت که فاقد این گونه تابلوها بودند با هدف رفع مشکل مکانیابی شهروندان و مسافران انجام شد.

نصب تابلوهای راهنمای شهری در بسیاری از کوچه ها و معابر مسکن مهر رشت که فاقد این گونه تابلوها بودند با هدف رفع مشکل مکانیابی شهروندان و مسافران انجام شد.

یکی از فعالیت های مهم و اثرگذار شهرداری منطقه پنج رشت نصب این تابلوها به منظور بهره گیری شهروندان و شناسایی نشانی مورد نظر آنها است.

مدیر منطقه پنج شهرداری رشت از فعالیت حوزه خدمات شهری این منطقه شهرداری و تلاش آنها برای نصب تابلوهای راهنمای شهری در مسکن مهر رشت خبر داد.

وی خاطر نشان کرد: این اقدام تا نصب همه تابلوهای لازم در مسکن مهر رشت تداوم می یابد.

مدیریت ارتباطات و امور بین الملل شهرداری رشت

www.rasht.ir rasht_municipality